



SOLIDARITÉ
Mercier-Est



Crédit photo : Bruno Dos Santos
Courtoisie : La Maison des Familles de Mercier-Est

Rapport annuel 2019-2020

p. 2 **Table
des matières**

MOT DE LA PRÉSIDENTE DU CONSEIL D'ADMINISTRATION ET DU DIRECTEUR GÉNÉRAL	3
NOTRE MISSION	4
NOTRE ÉQUIPE 2019-2020	4
NOTRE C.A.	5
NOS REMERCIEMENTS	5
NOTRE ANNÉE FORUM MERCIER-EST EN MOUVEMENT	6-7
NOTRE VOLET DÉVELOPPEMENT SOCIAL.....	8-9-10
NOTRE VOLET DÉVELOPPEMENT SOCIO-URBAIN	11-12-13
NOS ÉTATS FINANCIERS EN BREF	14
NOTRE LISTE DE MEMBRES 2019-2020.....	15



Mot de la présidente du CA et du directeur général

p. 3

L'année 2019-2020 de Solidarité Mercier-Est (SME) a été consacrée en grande partie au Forum Mercier-est en mouvement.

Au courant de toute cette démarche, nous avons pu constater qu'autant les organismes du milieu que les résident.e.s de Mercier-Est étaient très concerné.e.s par l'avenir de leur quartier.

Leur participation et leur implication, lors des différentes étapes et consultations, témoignent de leur fort sentiment d'appartenance au quartier et de leur volonté de contribuer à son développement.

Les priorités déterminées démocratiquement au Forum nous permettront de travailler collectivement différents aspects de notre quartier dans une optique d'amélioration de la qualité de vie.

Ralentie par la situation de crise qui affecte tout le Québec depuis le 13 mars dernier, SME planche, adjoind d'un Comité qui sera formé officiellement sous peu, à établir le Plan de quartier découlant de ces priorités. Dans l'intervalle, nous ferons en sorte que ces dernières soient reflétées dans les différentes actions et les démarches de concertation de la Table. Nous souhaitons que vous – organismes, résident.e.s, élu.e.s, institutions – vous mobilisiez à nos côtés afin de réaliser les divers projets en lien avec ces priorités.

Nous tenons à saluer le travail de l'équipe SME. Ils ont fait preuve de beaucoup de complémentarité, d'entraide et de solidarité, en plus du professionnalisme qui les caractérisent. Ces valeurs propres à cette équipe nous rendent fiers d'être à sa tête.

Enfin, nous tenons tout deux à souligner l'implication, le soutien et la confiance accordée par l'ensemble des membres du conseil d'administration qui permettent à SME de mener à bien sa mission.

Vous constaterez que ce rapport annuel 2019-2020 reflète le travail de concertation qui a été fait cette année avec vous.

Bonne lecture!

Anne-Marie Blais
Présidente du CA
de Solidarité Mercier-Est

Tai Cory
Directeur général
de Solidarité Mercier-Est

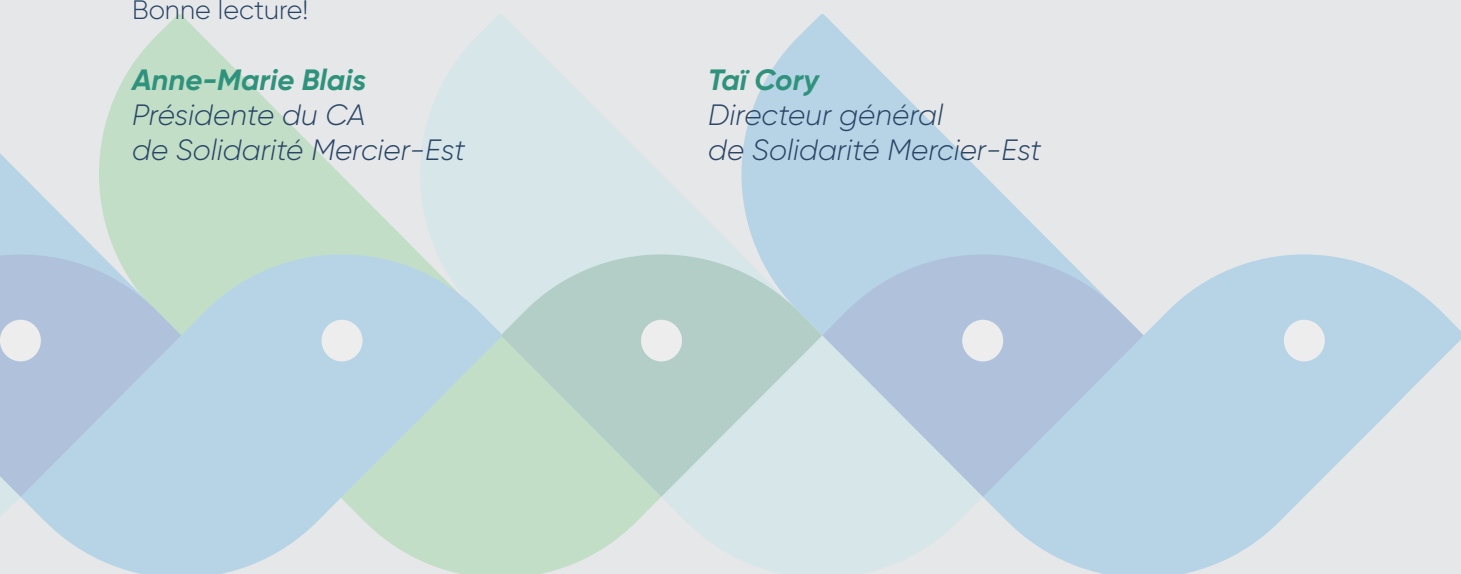

Notre mission

Solidarité Mercier-Est est une table de concertation qui regroupe des citoyennes et des citoyens, des groupes, des organismes et des institutions œuvrant dans le quartier Mercier-Est, afin de participer collectivement à son développement social, communautaire, environnemental et économique.

Elle cherche également à favoriser la promotion de Mercier-Est, l'amélioration de la qualité de vie des citoyens qui y résident, ainsi que le développement des organismes communautaires autonomes qui y sont implantés.

L'équipe 2019-2020 de Solidarité Mercier-Est



Rangée arrière : **Manuel Moreau**, agent de développement social et du territoire, **Elise Bonneville**, agente de développement social enfance-famille-communauté, **Axel Adam**, stagiaire en développement du territoire et **Tai Cory**, directeur général.

Rangée avant : **Denise Poliquin-Trottier**, adjointe administrative, **Marilou Vigneau**, chargée de projets Mercier-Est en réseau, **Marie-Luce Pelletier Legros**, responsable des communications et de la démarche Forum 2019 et **Amadou Dieng**, agent de développement du territoire.

Notre conseil d'administration 2019-2020 p. 5

PRÉSIDENTE

Anne-Marie Blais
Directrice, Collège Mont-Royal

VICE-PRÉSIDENTE

Danielle Lacombe
Directrice, PITREM

TRÉSORIÈRE

Anik Paradis
Coordonnatrice, Info-Femmes

SECRÉTAIRE

Melda Saeedi
Directrice, Le Chez-Nous de Mercier-Est

Jacques Fontaine

Citoyen

Annie Gaudreau

Citoyenne

Claire Roussel

Citoyenne

OBSERVATRICE SANS DROIT DE VOTE

Nathalie Langlois
Organisatrice communautaire
CIUSSS de l'Est-de-l'Île-de-Montréal

OBSERVATEUR SANS DROIT DE VOTE

Richard Riopel
Agent de développement d'activités culturelles,
physiques et sportives
Arrondissement de Mercier-Hochelaga-Maisonneuve

Nos comités aviseurs

Développement social

Le comité aviseur du développement social, qui agit en tant qu'instance de recommandation et de préparation pour le CDS, a encore été d'un appui essentiel cette année.

Nous remercions les membres de ce comité pour leur soutien au cours de la dernière année.

Collette Boulanger

Citoyenne

Guillaume Genest-Turcot

Arrondissement Mercier-Hochelaga-Maisonneuve

Melda Saeedi

Le Chez-Nous de Mercier-Est

Véronique Coulombe

La Maison des Familles de Mercier-Est

Nathalie Langlois

CIUSSS de l'Est-de-l'Île-de-Montréal

Développement socio-urbain

L'implication constante du comité aviseur du développement socio-urbain nous a permis de garder le cap, merci à vous! Merci également aux membres qui ont quitté le comité aviseur en 2020, **Gabriel Dufour** (TANDEM) et **Marie-Noëlle L'espérance** (citoyenne).

Simon Desrochers

Bâtir son quartier

Simon Dumais

Infologis

Estela Escalona et Richard Riopel

Arrondissement Mercier-Hochelaga-Maisonneuve

Charles Gagnon

Citoyen

Nathalie Langlois

CIUSSS de l'Est-de-l'Île-de-Montréal

Florence Lévesque

Citoyenne

Danielle Sylvestre

Citoyenne

Maude-Amélie Verville

TANDEM-L'Anonyme



Forum2019

Mercier-Est en mouvement

L'année 2019 a été une année de Forum social dans Mercier-Est. Une occasion de réfléchir collectivement au développement social, territorial, urbain, communautaire et local de notre quartier. Résident.e.s, organismes, institutions se sont exprimé.e.s sur la façon dont Mercier-Est doit se mettre en mouvement.

Environ 1 000 personnes ont été consultées lors des diverses activités tenues dans le cadre de la démarche Forum : sondage en ligne, consultations en face à face, mini Forum dans les quatre écoles du quartier, cafés urbains, etc.

Cette grande démarche de démocratie et de participation citoyenne a culminé le 23 novembre. Lors de la journée Forum Mercier-Est en mouvement, six nouvelles priorités de quartier ont été déterminées démocratiquement.

Au cours de la prochaine année, un Comité Plan d'action, formé de résident.e.s et de représentant.e.s. d'organismes et d'institutions de notre communauté, planchera sur le nouveau plan de développement de Mercier-Est pour les cinq prochaines années.

250

personnes ont participé à la consultation en ligne

11

rencontres du Comité Forum au cours de la démarche

30

Environ personnes présentes lors des trois cafés urbains les 7, 15 et 22 octobre

18

organismes et institutions du quartier ont été rencontré.e.s et consulté.e.s

+200

citoyen.ne.s rencontré.e.s lors des consultations en face à face

+125

participant.e.s à la journée Forum du 23 novembre





Les 6 nouvelles priorités de Mercier-Est

Un plan de quartier à définir, un avenir à dessiner pour les cinq prochaines années dans Mercier-Est.



Promenade Bellerive et parcs
Améliorer les installations dans les parcs
et valoriser la Promenade Bellerive



Environnement et développement durable
Valoriser les espaces verts du quartier et
réduire les nuisances environnementales



Commerces de proximité
Développer de façon dynamique et diversifiée
en respectant la mixité sociale du quartier



Transport actif et collectif
Améliorer les infrastructures et la sécurité
routière pour favoriser le transport actif



Culture, sports et loisirs
Créer des espaces culturels et sportifs
dans le quartier et bonifier l'offre de loisirs



Revitalisation urbaine et identité
Créer une identité de quartier propre à
Mercier-Est et revitaliser les espaces vacants

Comité organisateur du Forum Mercier-Est en mouvement

Merci au comité organisateur composé de citoyen.ne.s et de représentant.e.s des organismes et d'institutions du quartier. Leur apport à la réalisation du Forum Mercier-Est en mouvement a été inestimable!

Linda Basque
Info-Femmes

Viviane Caron
Association des commerçants de Tétreaultville

Daniel Chartier
Citoyen

Emma El-Zokm
Citoyenne

Estela Escalona
Arrondissement Mercier-Hochelaga-Maisonneuve

Jacques Fontaine
Citoyen, membre du CA,
Solidarité Mercier-Est

Annie Gaudreau
Citoyenne

Nathalie Langlois
CIUSSS de l'Est-de-l'Île-de-Montréal

Marie-Josée Lemire
Citoyenne

Claire Lujan
Y'a QuelQu'un l'aut'bord du mur

Jean-Patrick Reysset
Citoyen

Claire Roussel
Citoyenne

Sarah Schmitz
La Maison des Familles de Mercier-Est

Gilbert Saint-Laurent
Citoyen

Danielle Tremblay
Citoyenne



Forum2019
Mercier-Est en mouvement

p. 8 Volet développement social

Une année rythmée par les démarches du Forum Mercier-Est en mouvement et les enjeux émergents

Bien que le Forum Mercier-Est en mouvement ait pris une place importante en 2019, l'équipe du volet Développement social n'a pas chômé! Les enjeux qui se sont confirmés et qui ont été mis en exergue lors des différentes consultations de la démarche Forum ont pu nourrir les réflexions sociales du quartier.

Nous avons également constaté que les résident.e.s et les organismes avaient une fine connaissance des problématiques sociales du quartier et démontraient un réel enthousiasme à participer au développement de la vie de quartier.



Composé d'une trentaine de partenaires provenant du milieu communautaire, de résident.e.s, d'écoles et d'institutions, le CDS s'est réuni à 4 reprises cette année.

Les discussions et la concertation se sont concentrées autour des enjeux de sécurité alimentaire, de l'immigration, du logement, des sources de financement du développement social et de la petite-enfance-famille-jeunesse.

Déjeuner-causerie

Dû aux différentes consultations nécessaires au cours de la démarche Forum, ainsi qu'à la situation de crise imposée par la pandémie de coronavirus, un seul déjeuner-causerie a eu lieu cette année. C'est la thématique de la sécurité alimentaire qui a retenu l'attention des nombreuses personnes présentes. Une participation record qui traduit toute l'importance de cet enjeu et la nécessité de se concerter pour y faire face.

Rapport d'évaluation 2017-2020

La troisième démarche d'évaluation 2017-2020 portant sur l'approche de proximité et la complémentarité des différents membres composant le réseau de Mercier-Est a été finalisée au tout début de 2020.

En répondant à la question *Comment et dans quelle mesure la communauté travaille en complémentarité pour offrir des services et un environnement adapté aux besoins de la population de Mercier-Est?*, l'évaluation a permis de documenter, de communiquer et de promouvoir les effets positifs de cette approche d'intervention spécifique au quartier.

Les résultats de cette évaluation nous permettront de faciliter le processus de concertation dans les prochaines années!

Briser l'isolement en créant des réseaux de solidarité forts dans la communauté

Cette troisième année en a été une fort occupée pour notre Projet à Impact Collectif, Mercier-Est en réseau, soutenu par Centraide!

En plus de compter sur un réseau de partenaires communautaires extrêmement mobilisés, plus d'une dizaine de commerces se sont ralliés au projet. Merci à l'Association des commerçants de Tétreaultville pour avoir facilité ces collaborations!

Voici les commerces qui disposent maintenant des outils de référencement de Mercier-Est en réseau :

- Le AAA Boucherie Gourmet
- Bijouterie A. Trottier
- Caisse Desjardins Mercier-Est – Anjou
- Crèmerie du Bonbon Plaisir
- Magasin de variétés Dieu l'a fait
- Passion Beauté Café
- Restaurant Le Grill Barroso
- Restaurant Viet Gril Express
- Santé du pied Diane Métivier
- Services Éco-extermiation Inc.
- Vitrierie Gagnon

Les intervenantes et intervenants de proximité se sont rencontrés régulièrement au cours de la dernière année, auxquels de nouveaux visages se sont greffés, continuant de bâtir une belle synergie au sein de cette communauté.

Merci à ces intervenant.e.s du quartier qui y participent et se concertent!

Semaine Mercier-Est en réseau

Du 23 août au 1^{er} septembre s'est déroulée la semaine Mercier-Est en réseau qui a permis de faire connaître le projet, les intervenant.e.s de proximité, ainsi que les personnes impliquées ou touchées par celui-ci. Des témoignages ont été partagés sur les réseaux sociaux, le tout a généré des nombreuses interactions, « J'aime » et commentaires! Parmi eux, le témoignage d'Émilie.



Émilie est une jeune fille sensible et joviale, malgré son trouble d'anxiété généralisée, sa rencontre avec Nadia puis avec Nancy, des travailleuses de rue de L'Antre-Jeunes de Mercier Est, a changé sa vie... pour le mieux!

Grâce au groupe de discussions de Joëlle, intervenante en HLM, j'ai pu me faire des amis qui me respectent et m'aiment comme je suis. Ça m'a aussi redonné confiance en moi. Je peux dire que je suis beaucoup plus heureuse maintenant.

Merci Marilou! Toute l'équipe de Solidarité Mercier-Est tient à saluer le travail exceptionnel de Marilou Vigneau, chargée de projet PIC, qui a quitté son poste en cours d'année. C'est grâce à elle, entre autres, si Mercier-Est en réseau est ce qu'il est aujourd'hui.

La fin du financement d'Avenir d'enfants : l'urgence d'agir pour préserver les acquis du quartier

En mai 2019, le Comité de développement reconduisait la mise en oeuvre de la Stratégie de pérennisation de l'action concertée en petite enfance de Mercier-Est et le maintien du groupe de travail en enfance-famille-communauté (EFC).

Au cours de la dernière année, cet appui de notre CDS a permis de mettre en place des initiatives afin de conserver le poste de coordination EFC à la concertation et de prioriser les actions enfance-famille-communauté (0-18 ans) dans le quartier.

Certaines de ces initiatives se sont inscrites dans le cadre des consultations du Forum Mercier-Est en mouvement, telles les mini Forum qui se sont tenus dans deux écoles primaires et deux écoles secondaires ainsi qu'un café urbain en prévention jeunesse.

Les résultats de ces consultations ont démontré toute la pertinence de maintenir comme prioritaires les enjeux des enfants et de leur famille pour notre quartier.

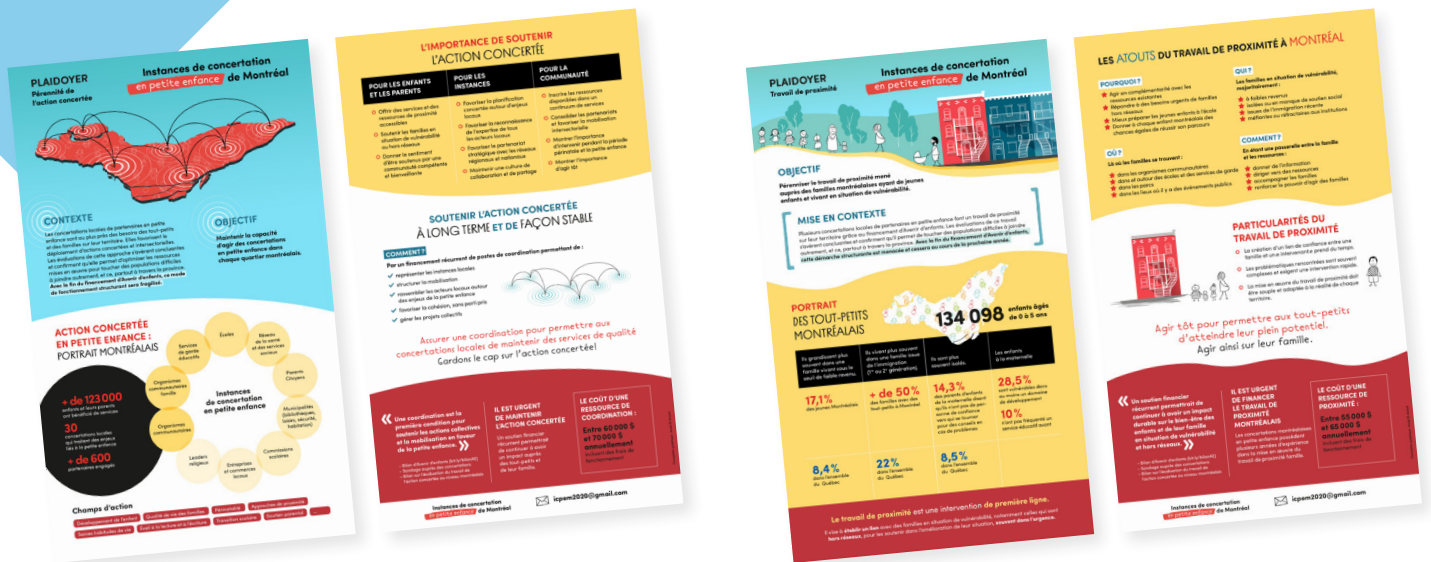

Stratégie de pérennisation de l'action concertée en petite enfance

La concertation de Mercier-Est a investi 2 000 \$ dans l'action concertée montréalaise pour la mobilisation et la valorisation de l'action concertée petite enfance ainsi que l'approche de proximité.

De plus, l'agente de développement social enfance-famille-communauté a participé à de nombreuses rencontres montréalaises et régionales menant à la création de deux plaidoyers en faveur de l'action concertée et du travail de proximité en petite enfance (ci-dessus). Des plaidoyers ayant été appuyés par plus de 175 signataires représentant des concertations à travers le Québec, des commissions scolaires, des établissements d'enseignements et de santé, des organismes communautaires et même des élu.e.s.

De nombreuses actions ont également été menées auprès des décideurs afin qu'ils comprennent toute l'importance de maintenir un financement récurrent pour pérenniser ce qui a été rendu possible depuis dix ans par Avenir d'enfants. Des actions qui portent leur fruit puisque le ministère de la Famille semble répondre par la positive aux demandes du milieu et a octroyé un financement de 7,5 M \$ pour assurer la continuité du travail de concertation.

Une année bien remplie, une mobilisation sans précédent!

Le travail enthousiaste des membres du Comité de transition scolaire, qui se sont réunis à six reprises lors de la dernière année, a permis de multiplier les occasions d'échanges et de rencontres.

Plus que jamais de nombreux acteurs d'horizons variés – CPE, directions d'école, institutions, organismes – sont mobilisés et concertés afin de faire vivre aux enfants de Mercier-Est la plus belle des transitions vers la maternelle.

Une communauté concertée pour la 1^{re} transition scolaire

La première rencontre de la communauté de pratique jeunesse de Mercier-Est sous l'angle de la première transition a eu lieu le 1^{er} novembre 2019 à l'école Philippe-Labarre. Lors de cette rencontre, trois priorités ont été déterminées par la communauté :

1. Uniformiser l'information, mutualiser les outils pour tendre vers une pratique commune et favoriser la mise en réseau des acteurs œuvrant auprès des enfants et des familles vivant cette première transition.
2. Jumeler les milieux de gardes et les écoles selon leur emplacement ce qui permettra de créer des rencontres informelles entre les groupes préscolaires et les groupes d'enfants des milieux de gardes et de permettre des rencontres entre les professionnels des milieux respectifs pour mieux connaître les besoins et les attentes pour arrimer les pratiques.
3. Engager les milieux pour que la première transition scolaire soit reconnue comme étant une période importante où nous pouvons favoriser les meilleures pratiques.

Le 26 février 2020, 18 des 60 responsables de service de garde en milieu familial (RSG) de Mercier-Est ont participé à un atelier sur la première transition scolaire. Ces RSG se sont aussi engagées à porter également ces trois priorités. Une vingtaine de valises contenant de la littérature sur le passage important vers la maternelle a aussi été remise aux RSG du quartier.

Des enfants fréquentant le CPE Les Maisons jouées ont participé à une activité de transition scolaire en assistant à une heure du conte avec une enseignante de maternelle de l'école Sainte-Claire.



p. 12 Volet développement socio-urbain

Les développements urbain et immobilier rythment la concertation et l'avenir de Mercier-Est

La mobilisation autour des projets immobiliers a été au cœur de la vie du quartier. Les nombreux échanges à ce sujet illustrent l'importance de ces enjeux qui concernent autant le logement, l'animation commerciale que les inquiétudes vis-à-vis la gentrification.

Les enjeux, crispations, inquiétudes face aux projets immobiliers ou commerciaux ont donné lieu à plusieurs échanges notamment lors des CDSU.

Que ce soit la léthargie caractérisant le projet de la zone commerciale du Faubourg

Contrecœur, l'ampleur du projet sur le site des anciens entrepôts Métro, l'inquiétude persistante des enjeux de mobilité et de circulation avec le projet de la cour de voirie Honoré-Beaugrand, l'équipe a tenté de prendre le rôle de facilitateur.

Il fut donc particulièrement important d'assurer la veille, la diffusion des informations et de créer des occasions de discussions et d'échanges entre les promoteurs, les résident.e.s et les partenaires institutionnels.

L'équipe du développement socio-urbain s'est employée toute l'année à représenter les intérêts des résident.e.s de Mercier-Est lors de diverses consultations, comités, etc. En voici un aperçu :

DÉMARCHES DE REPRÉSENTATION

- Au sein du Comité pour la mobilité active (COMAC) pour une meilleure intégration des transports actifs
- Auprès de l'arrondissement Mercier-Hochelaga-Maisonneuve sur les enjeux de planification et de développement local
- Participation au comité menant à la création d'un skatepark au parc Honoré-Mercier

PARTICIPATION À DIFFÉRENTES INSTANCES DE CONCERTATION

- La Table des aînés de Mercier-Hochelaga-Maisonneuve
- Comité habitation, logement social et communautaire de Mercier-Hochelaga-Maisonneuve
- Le COMAC
- Le Groupe de travail Interface Port de Montréal-Ville de Montréal

INITIATIVES DE DIFFUSION, DE PARTAGE ET D'ACTUALISATION DES CONNAISSANCES

- Qualité de l'air et les nuisances dans le quartier : soirée d'information de la Direction de la santé publique en collaboration avec le député de La Pointe-de-l'Île
- Le développement de l'Est : Alliance de l'Est, projet Assomption-Sud et Secteur industriel de La Pointe de l'Île (SIPI)
- Marches exploratoires pour le renforcement de la sécurité urbaine en partenariat avec TANDEM
- Sécurité alimentaire en collaboration avec le volet développement social

Volet développement socio-urbain

Collaborations, accompagnements et investissements dans le milieu pour l'amélioration du quartier

Tétro'Vélo en sécurité

Cette activité de sensibilisation à la sécurité routière en vélo pour les 4 à 7 ans a connu un succès monstre pour sa première édition, le 1^{er} juin. Parcours routier avec signalisation réaliste, atelier de mise au point de vélo par Vélo Espresso et vélo smothie ont plu aux plus petits comme aux plus grands.

Revitalisation de la rue Hochelaga

Cette année, nous avons travaillé main dans la main avec l'Association des commerçants de Tétreaultville dans la revitalisation de notre artère commerciale. Nos efforts se sont concentrés sur l'aide à l'organisation de la Foire commerciale ainsi qu'à l'installation et au verdissement de la terrasse collective. Nous avons aussi participé à la consultation sur les locaux vacants organisée par la Ville de Montréal, qui a eu lieu à la fin du mois de mars 2020.

Mobilité des personnes âgées dans le quartier

En collaboration avec Le Chez-Nous de Mercier-Est, nous avons développé un plaidoyer pour l'amélioration de la mobilité des aînés dans le quartier, avec la possibilité d'implanter une Navette Or.

53 617,25 \$ investis dans la communauté

- La Maison hantée avec L'Antre-Jeunes de Mercier-Est
- Le pont des transitions de La Maison des Familles de Mercier-Est
- L'épicerie solidaire du Sésame
- La semaine sans relâche de La Maison des Familles de Mercier-Est
- Une table pour trois, un projet concerté du Chez-Nous de Mercier-Est, de La Maison des Familles de Mercier-Est et du Sésame



p. 14 États financiers 2019–2020

Solidarité Mercier–Est peut honorer sa mission de concertation grâce au financement de l’Initiative montréalaise de soutien au développement social local (IMSDSL), de Centraide du Grand Montréal, de la Direction régionale de la santé publique de Montréal (DRSP) via le CIUSSS du Centre-Sud-de-l’Île-de-Montréal et de l’arrondissement Mercier–Hochelaga–Maisonnette (MHM).

Voici un bref aperçu des sources de financement et des dépenses de Solidarité Mercier–Est pour l’année 2019–2020.

Les états financiers complets de la dernière année sont disponibles sur le site internet à solidaritemercierest.org.

Sources de financement de SME

- 21 % Arrondissement MHM
- 17 % DRSP
- 15 % Centraide–PIC
- 12 % IMSDSL
- 9 % Centraide–Soutien à la mobilisation
- 24 % Avenir d’enfants
- 2 % Autres

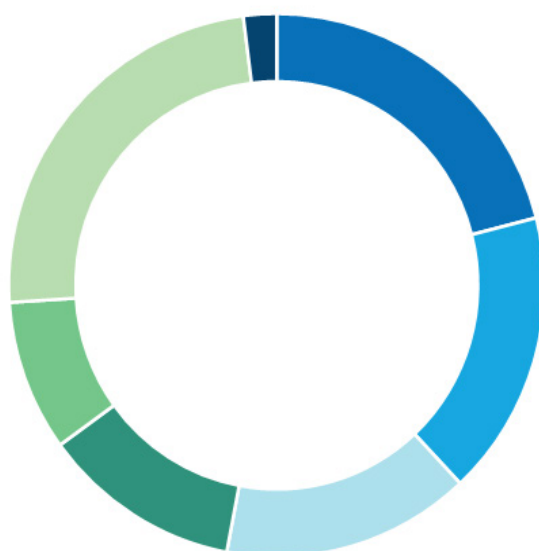

Sources des dépenses de SME

- 39 % Transferts
- 38 % Masse salariale
- 23 % Frais d’activités et de fonctionnement



Liste des membres 2019-2020

p. 15

ACADÉMIE DUNTON
ASSOCIATION COOPÉRATIVE D'ÉCONOMIE
FAMILIALE DE L'EST DE MONTRÉAL (ACEF)
ALMAGE COMMUNITY CENTER
L'ANONYME U.T.M.
L'ANTRE-JEUNES DE MERCIER-EST
ARRONDISSEMENT
MERCIER-HOCHELAGA-MAISONNEUVE
ASSOCIATION DES COMMERCANTS
DE TÉTREAULTVILLE
ASSOCIATION INDUSTRIELLE DE L'EST DE MONTRÉAL
ATELIER D'HISTOIRE
MERCIER-HOCHELAGA-MAISONNEUVE
BÂTIR SON QUARTIER
MARIO BEAULIEU, DÉPUTÉ DE LA POINTE-DE-L'ÎLE
RÉAL BERGERON
COLETTE BOULANGER
RICHARD CAMPEAU, DÉPUTÉ DE BOURGET
CARDIO PLEIN AIR EST DE MONTRÉAL
CARREFOUR RELANCE
SOLANGE CAZEAU
DANIEL CHARTIER
CENTRE NAHA
CIUSSS DE L'EST-DE-L'ÎLE-DE-MONTRÉAL
COLLECTIF EN ENVIRONNEMENT DE MERCIER-EST
COLLÈGE MONT-ROYAL
COMITÉ DES USAGERS DU CSSS DE LA POINTE-DE-L'ÎLE
COMMISION SCOLAIRE DE MONTRÉAL
COOPÉRATIVE FUNÉRAIRE DU GRAND MONTRÉAL
CORPORATION D'ANIMATION
DES PLACES PUBLIQUES (CAPP)
CORPORATION MAISON CROSSROADS
CPE BÉCASSINE
CPE LES MAISON ENJOUÉES
CYPRÈS SERVICES COMMUNAUTAIRES
ROLAND DAIGNEAULT
PIERRE DÉRY
LES DRAPERIES DE L'EST
EMMA EL-ZOKM
SALOMÉ ÉLIBERT
L'ÉTINCELLE DE L'AMITIÉ
LE FRIGO DE MERCIER
JACQUES FONTAINE
CHARLES GAGNON
ANNIE GAUDREAU
MAURICE GOHIER
SARAH GUILBAULT
MÉLANIE HAMEL
INFO-FEMMES
INFOLOGIS
JE PASSE PARTOUT
LA MAISON DES FAMILLES DE MERCIER-EST
LE CHEZ-NOUS DE MERCIER-EST
MARIE-JOSÉE LEMIRE
LOISIRS SAINTE-CLAIRE
MALIKA MASSAOUDI
OFFICE MUNICIPAL D'HABITATION DE MONTRÉAL
OLIVIER NTUMBA
ANDRÉE-ANN PAGÉ
MARIE-FRANCE PARIZEAU
PAROISSE SAINTE-CLAIRE
LE PAS DE LA RUE
JULIE PHOEUNG
PITREM
QUÉBEC SOLIDAIRE BOURGET
JEAN-PATRICK REYSSET
CLAIRE ROUSSEL
CLAUDE SAINT-GEORGES
SCOUTS 90^E GROUPE SAINTE-CLAIRE
SERVICE D'AIDE À L'EMPLOI DE L'EST DE L'ÎLE
SÉSAME
SOCIÉTÉ D'ANIMATION DE LA PROMENADE BELLERIVE (SAPB)
SOS VÉLO INC.
STATION VU CORPORATION DU CINÉMA
GILBERT ST-LAURENT
STUDIO 2720 INC.
DANIELLE SYLVESTRE
TEL-ÉCOUTE/TEL-AÎNÉS
LES TOITS DE MERCIER-EST
DANIELLE TREMBLAY
RESTAURANT VIET GRILL EXPRESS
Y'A QUEL'QU'UN L'AUT'BORD DU MUR

Merci à nos partenaires de réalisation!



**Centraide
du Grand Montréal**



*Centre intégré
universitaire de santé
et de services sociaux
du Centre-Sud-
de-l'Île-de-Montréal*

Québec 

Mercier
Hochelaga-Maisonneuve

Montréal 



AVENIR D'ENFANTS
DES COMMUNAUTÉS ENGAGÉES



Solidarité Mercier-Est est fière de faire partie
des 30 membres de la Coalition montréalaise
des Tables de quartier.



SOLIDARITÉ
Mercier-Est

Solidarité Mercier-Est
8613, rue Sainte-Claire
Montréal Québec H1L 1Y1

514 356-1917

info@solidaritemercierest.org
solidaritemercierest.org
facebook.com/SolidariteMercierEst